Газета администрации
муниципального образования
городское поселение Поварово
Солнечногорского
муниципального района
Московской области

Задать вопрос Главе городского округа Солнечногорск **Владимиру Витальевичу СЛЕПЦОВУ** можно по электронной почте: **glava@solreg.ru**

№ 12 (251)
29 августа 2019 г.

ВЕСТИ ПОВАРОВО

12+
vestipovarovo?act=edit
vestipovarovo
vesti.povarovo
povarovopress
vestipovarovo

90-ЛЕТИЕ СОЛНЕЧНОГОРЬЯ И ДЕНЬ ПОСЁЛКА ОТМЕТИЛИ В ПОВАРОВО

Газета администрации муниципального образования городское поселение Поварово
Солнечногорского муниципального района Московской области

23 и 24 августа во всех посёлках и деревнях городского округа Солнечногорск жители широко отмечали 90-летие образования Солнечногорского района. Мероприятия прошли под лозунгом: «90 лет. Под одним Солнцем!». Праздничная программа, посвящённая 90-летию Солнечногорья и Дню посёлка, прошла в территориальном управлении Поварово.

Праздник на площади Дома культуры Поварово начался с игровой программы для самых юных жителей. Руководитель групп раннего развития «Бэби город» Алла Царёва целый час развлекала детей и их родителей подвижными играми и танцами на свежем воздухе.

Параллельно все желающие могли принять участие в мастер-классах по декоративно-прикладному творчеству от сотрудников АУ «Поваровский культурный центр» и образовательного центра «Талант Сити». Руководитель клубных формирований по декупажу, валянию из шерсти и художественной лепке Елена Королева и руководитель изостудии и студии декоративно-прикладного творчества Алина Кондратенко, показывали детям и взрослым, как в технике «декупаж» изготовить оригинальный настольный органайзер для хранения ручек и карандашей. Библиотекарь Инна Мигалина провела для ребят увлекательную викторину и предложила гостям праздника их пазлов собрать карту Солнечногорья, а затем поделится своими

знаниями о достопримечательностях городского округа Солнечногорск. Тренеры АУ «Поварово Спорт Плюс» Татьяна Захарова-Шеина и Алексей Захаров провели мастер-класс и соревнования по армрестлингу и мини-турнир по жиму штанги лёжа. Работала ретро-фотозона, где сотрудники новостного канала «Вести Поварово» Оксана Гаврицкая и Алексей Горбунов помогали гостям сделать памятные фотографии в интерьере советской эпохи конца 70-х годов прошлого века. Хореограф АУ «Поваровский культурный центр» Галина Караваева развлекала гостей праздника демонстрацией архивных фотографий Солнечногорья и Поварово при помощи музейного экспоната – настоящего ярмарочного райка.

Но вот прозвучали торжественные фанфары и ведущая — Анна Кирсанова, объявила начало праздничного представления. На сцену поднялся начальник территориального управления Поварово Вадим Гаглоев. Вадим Омариевич тепло поздравил поваровцев и гостей праздника с Днём Рождения родного посёлка и 90-летием Солнечногорья. Затем на главной сцене праздника прошла церемония награждения жителей, которые внесли особый вклад в развитие Поварово.

Благодарственными письмами начальника территориального управления Поварово и ценными подарками были награждены:

— Кондрахина Татьяна Анатольевна, жительница посёлка Поварово, за творческий подход к благоустройству и озеленению придомовой территории;

— Сергеева Татьяна Алексеевна, заведующая Поваровским отделением Солнечногорского центра социального обслуживания, за многолетний добросовестный труд на благо людей пожилого возраста;

— Караваева Галина Юрьевна, хореограф Поваровского культурного центра, за многолетний труд в сфере культуры и преданность профессии;

— Захарова Татьяна Игоревна, тренер, специалист по работе с молодёжью автономного учреждения «Поварово Спорт Плюс», за достойный вклад в развитие физической культуры и спорта и трудовое воспитание молодёжи;

— Макаренко Юлия Сергеевна, социальный педагог Поваровской средней школы, за вклад в развитие добровольчества и создание молодёжного волонтёрского движения в посёлке Поварово.

Жители посёлка Поварово – Вербицкая Юлия Сергеевна и Нечунаева Наталья Викторовна, получили награды за личный вклад в развитие посёлка.

Праздничную концертную программу открыли юные участники вокальной студии «Мелодия». Для гостей праздника выступили: Лауреат международных конкурсов Олеся Рапидова, вокальная группа «Инфинити» и ансамбль «Россияночка».

Праздник продолжился Гала-концертом финалистов фестиваля «Таланты нашего двора». В конце выступления самодеятельных артистов прошла торжественная церемония награждения победителей фестиваля. Дипломами участника проекта «Таланты нашего двора» были отмечены: Елизавета Реутская, Алексей Лысенко, Адриана Бачой, Тимофей Мацнев, Вероника Нормадова и Полина Юдакова.

Диплом и памятный подарок за третье место в первом туре вручили Людмиле Васильевой. За второе место дипломом и памятным подарком наградили Анастасию Абабилову. Победителем первого отборочного тура стала Ольга Баринова.

За третье место во втором туре памятный подарок и диплом получил Денис Бачой, вторыми стал дуэт Марии и Валерии Рудас, победителями второго отборочного тура стали Валентина и Анатолий Бачой.

Специальным призом жюри отметило выступление Ильи Боброва.

А праздничную программу продолжил долгожданный гость — певец и композитор

Валерий Алешков. Полтора часа Валерий вживую исполнял любимые в народе шлягеры советской эпохи, которые были горячо восприняты публикой, по большей части состоявшей из детей и людей зрелого возраста.

Мастерство и профессионализм музыканта никого не оставили равнодушными — жители и гости Поварово громко подпевали артисту и лихо отплясывали под знакомые с детства мелодии.

Под заключительную песню концерта «Мечты сбываются», небо над посёлком раскрасил яркими красками праздничный фейерверк.

На следующее утро, 24 августа, делегация из Поварово отправилась на главные торжества в город Солнечногорск. Поваровцы приняли участие в большой праздничной программе, посвященной 90-летию Солнечногорья.

Главная сцена празднования традиционно была расположена на Советской площади. В торжественном открытии участвовали вице-губернатор Московской области Наталья Виртуозова и глава городского округа Солнечногорск Владимир Слепцов.

Благодарностью губернатора Московской области Наталья Виртуозова наградила коллектив Солнечногорской центральной районной больницы, а также представителей различных профессий, внесших неоценимую лепту в процветание Солнечногорья. В торжественной обстановке глава округа Владимир Слепцов вручил ветеранам знаки «Почетный граждан городского округа Солнечногорск». Награду «За вклад в развитие городского округа Солнечногорск» подучили семь жителей. На празднике выступили Государственный академический казачий хор, детский музыкальный театр «Домисолька», Московский государственный театр академического театра танца «Гжель», Центральный академический театр Российской Армии, музыканты барабанного шоу «Hammers», вокальная группа «Пятеро», шоу балет «Rush-Style», ансамбль русской песни «Лето», хореографический детский ансамбль «Солнышко», советский и российский актёр Александр Михайлов. Ведущими на главной сцене праздника стали телеведущая Илона Броневицкая и народный артист России Артем Каминский. Перед гостями развернулась музыкально-хореографическая композиция «Волшебное полотно Солнечногорья». Выполненное в технике «лоскутное одеяло» полотно с символикой Поварово стало частью этой композиции. Праздничный гала-концерт дали участники окружного конкурса «Таланты нашего двора». Поварово в концерте представляла хормейстер АУ «Поваровский культурный центр» Валентина Бачой.

На Советской площади выступили популярные артисты, в городском парке был организован танцевальный марафон, ярмарка ремесел, прошли детские мастер-классы. Вечернюю программу украсили лауреаты международных конкурсов Юлия Моргоева, Славич Мороз и финалистка телешоу «Голос» Екатерина Кузина. Хэдлайнерами музыкальной части программы стали заслуженный артист России Сергей Куприк, певец Стас Костюшкин и Кевин МакКой, экс-солист группы «BadBoysBlue». Праздничный день завершился феерическим музыкальным салютом. По данным управления информационной политики администрации г.о. Солнечногорск, в праздничных мероприятиях на всех локациях в Солнечногорье приняли участие 50 тысяч человек.

Алексей Горбунов

Использованы материалы сайта https://www.solreg.ru/
Фотографии с праздника можно посмотреть в альбоме группы «Культура г.п. Поварово “ВКонтакте

Газета администрации муниципального образования городское поселение Поварово
Солнечногорского муниципального района Московской области

ВСТРЕЧА НАЧАЛЬНИКА ТЕРРИТОРИАЛЬНОГО УПРАВЛЕНИЯ ПОВАРОВО ВАДИМА ГАГЛОЕВА С НАСЕЛЕНИЕМ

30 июля в Доме культуры Поварово состоялась встреча начальника Территориального управления Поварово Вадима Гаглоева с населением.

В соответствии с распоряжением администрации городского округа Солнечногорск такие встречи будут проходить ежемесячно. И хотя заявленная тема собрания была «Благоустройство микрорайона № 2» поговорили о благоустройстве всей территории Поварово, а не только второго микрорайона.

Вначале встречи Вадим Омариевич зачитал краткий отчёт за 2019 год, рассказал о том, что уже удалось сделать в этом году, и какие планы будут ещё реализованы. Затем присутствующие в зале задавали свои вопросы и вносили свои предложения. Так жительница микрорайона № 1 попросила обратить внимание на территорию вокруг контейнерной площадки, находящейся на выходе из первого микрорайона, рядом с забором бывшего завода. По её мнению тротуары там проложены в неудобном месте, протоптанная людьми тропинка в дождливую погоду становится скользкой, кроме того в этом месте не хватает освещения, и в темное время суток идти по тропинке просто страшно.

Жители второго микрорайона недовольны количеством качелей, на строящейся по губернаторской программе, новой детской площадке у дома №17. «Раньше, на нашей старой площадке у нас было 7 качелей, теперь же предполагается только 2, то есть детям придётся в очереди стоять, чтобы покачаться» — сказала одна из жительниц. Среди поднятых тем был и спил сухих деревьев, и окос травы, и ремонт и демонтаж малых архитектурных форм на существующих детских площадках. Люди просили обратить внимание не только на лавочки у своих подъездов, и не только на благоустройство дворов. Так был задан вопрос о занятиях на стадионе и в ФОКе. «Почему для наших детей занятия проходят на платной основе? Это наша земля, и наши дети. ФОК построили на нашей земле, мы так о нем долго мечтали, а теперь получается, чтобы там заниматься мы должны платить деньги». Была поднята тема асфальтирования дорог к деревням поселения. Подъезд к деревне Новинки пока был без внимания, и дорога между Поварово и Белавино заслуживает отдельного разговора. Одна из жительниц рассказала о том, что уже на протяжении нескольких дней течёт вода рядом с домом № 6 по улице Ленинградской. Владельцы торгового центра тихо сливают её в каких-то неведомых целях. В этом здании находится отделение дневного пребывания ЦСО, и пожилым людям, и инвалидам приходится преодолевать лужи и грязь.

Прозвучал и ставший уже традиционным вопрос об очистке и благоустройстве пруда во втором микрорайоне. На многие вопросы начальник ТУ Поварово отвечал сразу, некоторые взял на контроль.

В течение всей встречи велся протокол. «Ни один из вопросов мы не оставим без внимания» — сказал в заключении Вадим Гаглоев, — теперь мы с вами будем встречаться ежемесячно, каждый последний вторник месяца я буду ждать вас в одном из наших Домов культуры, либо в ДК Поварово либо в ДК Геофизик».

С информацией о ближайших встречах (дата, тема, место проведения) можно ознакомиться по телефону 8(496)639-99-99.

Оксана Гаврицкая

СВОЕВРЕМЕННОСТЬ ВЫВОЗА МУСОРА ВОЗЬМУТ НА КОНТРОЛЬ

Местное отделение партии «Единая Россия» городского округа Солнечногорск в рамках партийного проекта «Чистая страна» берет под контроль своевременность вывоза мусора с дворовых контейнерных площадок.

О фактах несвоевременного вывоза мусора всех жителей просят сообщать в общественную приемную местного отделения партии в социальной сети whatsapp по номеру телефона +79160744199 или по электронной почте ersolnechnogorsk@mail.ru.

В обращении необходимо указать точный адрес и фото контейнерной площадки, а также указать свое имя, фамилию и контактный номер телефона.

ЕЖЕМЕСЯЧНЫЕ ВСТРЕЧИ С НАСЕЛЕНИЕМ

Уважаемые жители!

Информируем Вас о том, что в соответствии с Распоряжением администрации городского округа Солнечногорск Московской области от 09.07.2019 года № 427гр «О назначении ответственных лиц администрации городского округа Солнечногорск за проведение ежемесячных встреч с населением на территории городского округа Солнечногорск» на территории населенного пункта Поварово ежемесячно будут проходить встречи с населением.

С информацией о ближайших встречах (дата, место проведения) можно ознакомится по телефону **8(496)639-99-99.**

Территориальное управление Поварово

ЖИТЕЛЯМ ПОВАРОВО ПРЕДСТАВИЛИ ПРОЕКТ РАЗВИТИЯ ТЕРРИТОРИИ У ХРАМА РОЖДЕСТВА ПРЕСВЯТОЙ БОГОРОДИЦЫ

Визуализацию проекта реконструкции территории вблизи храма Рождества Пресвятой Богородицы представили жителям Поварово, городского округа Солнечногорск. На обновленной территории появится площадка для занятия спортом, детский игровой комплекс, а также зона «тихого отдыха» с лавочками и новым уличным освещением.

Жителям Поварово представили проект реконструкции территории пруда у церкви Рождества Пресвятой Богородицы в рамках проекта «Городская среда» партии Единая Россия.

— Важно, что каждый элемент благоустройства был согласован с жителями. Это место, куда ежедневно приходят сотни жителей и гостей Поварово. В рамках партийного проекта мы даем новую жизнь территории и сохраняем ее естественный природный характер, — прокомментировал депутат Совета депутатов от партии «Единая Россия» Вадим Горохов.

Согласно проекту «Городская среда», здесь предусмотрено обустройство дорожно-тропиночной сети, размещение площадок для отдыха, оформление газонов, посадка деревьев и кустарников, установка малых архитектурных форм и реконструкция системы освещения. По итогам общественных обсуждений было принято решение дополнительно благоустроить еще две зоны. Глава городского округа Солнечногорск встретился с жителями Поварово и выслушал пожелания по концепции проекта.

— Площадка возле храма – место притяжения для тысяч людей и нам важно, чтобы в обсуждении проекта принимали участие как можно больше жителей. Мы учтем все пожелания по благоустройству данной территории. Помимо этого, в этом году в проект включены еще две локации, где появятся современные игровые площадки со спортивными элементами для различных возрастов, — пояснил глава городского округа Солнечногорск Владимир Слепцов.

Новые современные детские городки появятся в микрорайоне Лесхоз, вблизи дома № 33 и в 1 микрорайоне возле дома № 25. На обновленных территориях оборудуют локации для занятий спортом и игровые зоны для детей.

Источник: Управление информационной политики администрации городского округа Солнечногорск

В СОЛНЕЧНОГОРЬЕ УСТАНОВИЛИ ДЕТСКУЮ ПЛОЩАДКУ ПО ГУБЕРНАТОРСКОЙ ПРОГРАММЕ

Современная детская площадка с травмобезопасным покрытием появилась в Поварово, городского округа Солнечногорск. Детский игровой комплекс, выполненный в тематике «Транспорт» уставили в рамках губернаторской программы по комплексному благоустройству. Установка подобных площадок также ведется в Смирновском и Солнечногорске.

Новая площадка в Поварово выполнена в тематике «Транспорт». Такой выбор сделали сами жители, отдав свои голоса на интернет-портале «Добродел».

Источник: https://www.solreg.ru

В этом году власти муниципалитета уделят особое внимание безопасности ребят на детских площадках. Там обустроят травмобезопасное покрытие, а игровые элементы будут предназначены для детей разного возраста.

— Территории дворов должны быть комфортными и благоустроенными. Именно поэтому мы активно реализуем программу губернатора Московской области Андрея Юрьевича Воробьева по комплексному благоустройству. За сезон благоустроим 29 дворовых территорий с охватом порядка 100 домов, — прокомментировал глава городского округа Солнечногорск Владимир Слепцов.

ВСЕ САДОВЫЕ ТОВАРИЩЕСТВА В ГОРОДСКОМ ОКРУГЕ СОЛНЕЧНОГОРСК ЗАКЛЮЧИЛИ ДОГОВОРЫ НА ВЫВОЗ МУСОРА

Благодаря активной разъяснительной работе и регулярным рейдам по СНТ сотрудников Госадмтехнадзора, с участием региональных операторов и администраций в 15 муниципалитетах Московской области договоры на вывоз ТКО заключены на 100%. В их числе Солнечногорский городской округ. Об этом сообщила пресс-служба Госадмтехнадзора Подмосковья.Фото: пресс-служба Главного управления ГАТН МО

«Самыми населенными по количеству дачников среди «победителей мусора» являются городские округа Солнечногорск (615 СНТ) и Домодедово (325 СНТ). Сознательными исполнителями областного законодательства также стали садоводы Коломны (163 СНТ), Дубны (14 СНТ), Фрязино (1), Электростали (91), Электрогорска (39), Люберец (46), Рошаля (3), Протвино (5) и Краснознаменска (8)», – рассказал руководитель регионального надзорного ведомства Олег Баженов.

В пресс-службе также отметили, что близки к завершению работы в городских округах Щелково, Сергиев Посад, Егорьевск, Одинцово, где заключили договоры на вывоз мусора около 90% СНТ.

Всего в Московской области зарегистрировано 11 439 СНТ.

В ГОРОДСКОМ ОКРУГЕ СОЛНЕЧНОГОРСК БУДУТ ШТРАФОВАТЬ ЗА НАРУШЕНИЯ ПРАВИЛ БЛАГОУСТРОЙСТВА

В городском округе Солнечногорск усилят работу административной комиссии, которая рассматривает дела о правонарушениях и выносит штрафы за нарушение правил благоустройства. В каждом территориальном управлении городского округа и профильных подразделениях увеличат количество своих внештатных сотрудников в структуре государственного административно-технического надзора. Об этом сообщила пресс-служба администрации муниципалитета.

С начала работы административной комиссии городского округа Солнечногорск с января 2019 года было вынесено 22 постановления с денежными штрафами и 5 постановлений с предупреждениями. Чтобы усилить работу на всей территории муниципалитета было принято решение привлечь внештатных сотрудников государственного административно-технического надзора. Специалисты будут заниматься непрерывным мониторингом своих территорий и составлением административных протоколов.

«Такие нарушения, как несвоевременный покос борщевика на территории, парковка автомобилей на газонах, устройство несанкционированных свалок мусора, разведение костров и выгул собак в неположенных местах, нарушение тишины в ночное время и многие другие будут непременно наказываться штрафами. Мы намерены предпринимать самые жесткие меры, чтобы навести порядок в округе, в том числе в тесном взаимодействии с государственным административно-техническим надзором», – отметил заместитель главы городского округа Солнечногорск Рушан Мирсадеров.

Административной комиссией городского округа Солнечногорск совместно с ГАТН была проведена работа по проверке соответствия детских игровых комплексов требованиям безопасности. По результатам проверок выявлено 95 нарушений, которые на сегодняшний день устранены в полном объеме.

В системе государственного и муниципального управления административные комиссии выступают в роли проводников административного права на конкретной территории. Применяя правовые нормы, они способствуют тому, чтобы на территории муниципальных образований соблюдался порядок и те правила, которые устанавливают органы местного самоуправления, работали в полную силу.

Источник: http://insolnechnogorsk.ru

ВЕТЕРАН ИЗ ПОВАРОВО ПОЛУЧИЛА ПОЗДРАВИТЕЛЬНЫЙ АДРЕС ОТ ПРЕЗИДЕНТА РФ

20 августа 2019 года труженик тыла Любовь Сизова, в день своего 90-летия получила поздравительный адрес от Владимира Путина. С этой знаменательной датой Любовь Егоровну поздравили представители Территориального управления Поварово.

Сотрудники управления передали юбиляру подарки и поздравительные письма от президента России, губернатора Московской области Андрея Воробьева и главы городского округа Солнечногорск Владимира Слепцова.

Долгих лет жизни, счастья и благополучия, низкий поклон от земляков, мирного неба над головой!

Газета администрации муниципального образования городское поселение Поварово
Солнечногорского муниципального района Московской области

РЫНОК ДЛЯ РЕАЛИЗАЦИИ МЕСТНОЙ ФЕРМЕРСКОЙ ПРОДУКЦИИ ПОЯВИТСЯ В СОЛНЕЧНОГОРСКЕ В ЭТОМ ГОДУ

В городском округе Солнечногорск ведется строительство фермерского рынка для реализации местной продукции. В настоящее время на объекте уже установлен каркас, ведутся работы по устройству ограждающих конструкций, комплекс мероприятий по инженерной подготовке и благоустройству.

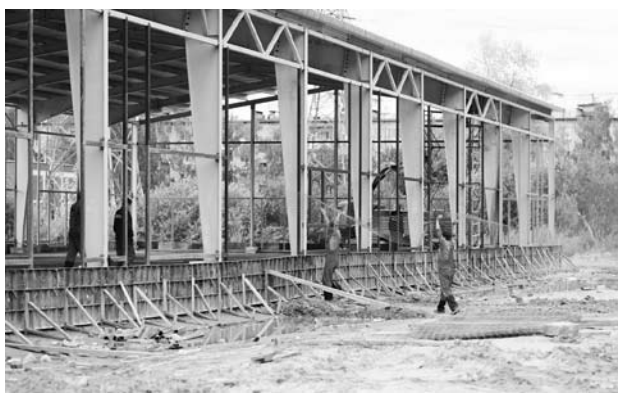

— Новый фермерский рынок будет предназначен исключительно для торговли продуктами, причем предпочтение будем отдавать местным фермерам и сельхозпроизводителям, — прокомментировал генеральный директор ООО «Стройиндустрия» Андрей Воробьев.

Сдача объекта запланирована на IV квартал 2019 года.

Источник: Управление информационной политики администрации городского округа Солнечногорск

ПОРЯДКА 50 МЕТРОВ ТЕПЛОТРАССЫ МЕНЯЮТ В ПОВАРОВО ПЕРЕД ОТОПИТЕЛЬНЫМ СЕЗОНОМ

В поселке Поварово городского округа Солнечногорск меняют порядка 50 метров теплотрассы под проезжей частью для стабильной работы инженерной системы и подготовки к новому отопительному сезону. Ремонт совпал с остановкой котельной на планово-профилактические работы. Теплотрасса обслуживает 12 многоквартирных домов. Ранее на данном участке произошла утечка, в настоящее время коммунальщики проводят восстановительные работы.

Утечка произошла прямо под проезжей частью по улице Школьной. Бригада проделывает значительный объем работ на большой глубине в стесненных условиях: рядом проходят высоковольтные и оптоволоконный кабеля и канализация. Трубу кладут самую прочную – из десятимиллиметровой стали.

– Мастера следят за безопасностью рабочих, чтобы никого не засыпало, никто не задохнулся. Хочется отметить их профессионализм самоотдачу: в любую погоду и время суток они устраняют аварии и их последствия, чтобы обеспечить жителям тепло и комфорт. Мы должны закончить работы в двухнедельный срок, чтобы после запуска котельной жителям поступала горячая вода, — рассказал заместитель начальника службы эксплуатации котельных и тепловых сетей Александр Добротулин.

В городском округе с начала планово-профилактических работ отремонтировали 6 участков теплотрасс, на которых происходили утечки.

Они находятся по адресам: ул. Лесная, 13, Дзержинская, 19, Молодежная, 1, Подмосковная, 35, деревни Смирновка, 27, Новая, 19.

Работы предстоят также на ул. Красной, 178 и Советской, 10.

Источник: https://www.solreg.ru

БОЛЕЕ 10 ТЫСЯЧ МЕТРОВ ЛИНИЙ НАРУЖНОГО ОСВЕЩЕНИЯ ОБНОВИЛИ В СОЛНЕЧНОГОРСКЕ С НАЧАЛА ГОДА

С начала 2019 года в городском округе Солнечногорск заменили свыше 10 тысяч метров электрических самонесущих изолированных проводов, 1558 светильников, 2510 ламп и 38 опор наружного освещения.

В предварительных планах строительства новых линий в 2020 году стоят улица Школьная, Горького, пер. Ленина до пересечения с ул. Стеклозаводской, также улицы Островского, Тельнова, Почтовая, Лесная, Молодежная, Истринская, мкр. Рекинцо, Санаторий МО, деревни Скородумки, Загорье, Зарорье-1, Карпово, Рыгино, Хметьево и Осипово.

– Мы делаем акцент на современные энергосберегающие технологии, а также оперативно реагируем на все обращения граждан. Так, по просьбе жителей обустроили новую линию наружного освещения вдоль автодороги «поселок Санатории Мцыри – Фирсановка – Подолино» протяженностью 2000 метров по региональной программе софинансирования «Светлый город», — прокомментировал заместитель главы администрации городского округа Солнечногорск Рушан Мирсадеров.

Пожелания на замену ламп жители Солнечногорска могут оставлять на портале «Добродел».

Всего в Подмосковье в 2019 году по планам установят 17 610 светильников, заменят более 9 тысяч опор, построят 530 километров линий наружного освещения.

Все работы по освещению завершат до 1 октября.

Источник: Управление информационной политики администрации городского округа Солнечногорск

ФОК В ПОВАРОВО ОСНАСТИЛИ МОБИЛЬНЫМ ЛЕСТНИЧНЫМ ПОДЪЕМНИКОМ

Занятия спортом в физкультурно-оздоровительном комплексе имени Бориса Михайлова в Поварово стали доступнее для маломобильных жителей. По губернаторской программе «Доступная среда» объект оснастили мобильным лестничным подъемником. Теперь все помещения двухэтажного спортивного комплекса доступны для инвалидов.

— Проект этого физкультурно-оздоровительного комплекса составлялся достаточно давно и здесь не везде была предусмотрена возможность установки пандусов. Мы решили выйти из положения и для удобства маломобильных посетителей нашего ФОКа приобрели гусеничный лестничный подъемник, — отметил директор ФОКа «Поварово» Михаил Хорьков.

В настоящее время в физкультурно-оздоровительном комплексе «Поварово» располагается универсальный спортивный зал общей площадью 1300 квадратных метров. В составе ФОКа услуги оказывают студия групповых фитнес-программ, тренажерный зал, секции футбола, секции по вольной борьбе и каратэ по программе «Спорт для всех», клуб художественной гимнастики, а также осуществляются программы для лиц «золотого» возраста.

Источник: https://www.solreg.ru

ЛИТЕРАТУРНО-МУЗЫКАЛЬНЫЙ ВЕЧЕР «СТРАНИЦЫ ИСТОРИИ СОЛНЕЧНОГОРЬЯ: МИХАИЛ ЛЕРМОНТОВ, УСАДЬБА СЕРЕДНИКОВО»

27 июля 1841 года в Пятигорске произошла дуэль между Михаилом Лермонтовым и майором в отставке Николаем Мартыновым. По основной версии, поэт выстрелил в воздух, а Мартынов — прямо в грудь противнику. Что произошло на самом деле в тот день? Что связывает великого русского поэта с историей Солнечногорья? Об этом и многом другом узнали участники вечера памяти поэта «Страницы истории Солнечногорья: Михаил Лермонтов, усадьба Середниково». Мероприятие прошло в Поваровской городской общедоступной библиотеке в рамках реализации проекта «Культурная среда», посвящённого 90-летию Солнечногорского района и Московской области.

Из-за грозового предупреждения МЧС, организаторы перенесли литературный вечер с летней веранды в помещение читального зала библиотеки.

— В Усадьбе Середниково удивительным образом пересекались судьбы тех, кто оставил заметный след в истории и культуре России, — говорит организатор вечера, сотрудник библиотеки Оксана Гаврицкая. – Усадьбой владели представители рода Столыпиных, Екатерининский вельможа Всеволод Всеволожский, предпринимательница и покровительница искусств Вера Фирсанова. Середниково или, как её еще называют, усадьба Лермонтова, находится на территории городского округа Солнечногорск, в 17 км от Москвы.

Здесь Лермонтов испытал чувство первой любви, писал юношеские стихи, читал и переводил. Середниковский период становления таланта Лермонтова проходил под влиянием подмосковной романтической природы. Михаил Юрьевич прибыл в Середниково 1 июля 1829 года и влюбился в это живописное место. На протяжении четырех лет Лермонтов проводил летние месяцы в Подмосковье. В те годы в усадьбе Середниково всегда было много гостей, молодые люди наслаждались жизнью: гуляли, катались на лодках, читали стихи, пели и, конечно же, влюблялись. Не избежал этой участи и 16-летний Лермонтов, очарованный большими черными глазами Екатерины Сушковой. Будучи на два года старше Михаила, Сушкова уже выходила в свет и пользовалась успехом. Чувства юного поэта вызывали у нее ироничную улыбку, Екатерина частенько посмеивалась над Лермонтовым, чем выводила его из себя.

«Я родину люблю,
И больше многих: средь
ее полей
Есть место, где я
горесть начал знать...», —

напишет он о тех днях.

Всего поэт посвятил Екатерине Сушковой 11 стихотворений, составивших так называемый «сушковский цикл» его любовной лирики.

Но не только романтическими переживаниями была наполнена жизнь Михаила Юрьевича в те дни. Летом 1830 года до Середникова дошли вести об июльской революции, произошедшей во Франции. Лермонтов всей душой встал на сторону восставших. Именно об этом — стихотворение «Ты мог быть лучшим королем».

Летом 1831 года в подмосковной усадьбе Лермонтов работает над драмами «Люди и страсти» и «Странный человек». Часто в его произведениях можно узнать картины, навеянные пейзажами имения — живописный пруд, старый овраг и даже деревья парка нашли отражение в лермонтовской лирике. Здесь происходило становление таланта великого поэта. В Середниково юным Лермонтовым написаны семь поэм, две драмы, около ста стихотворений.

В Середникове все напоминает о Лермонтове. Рядом с главным домом расположен обелиск, установленный в год столетнего юбилея поэта новой хозяйкой усадьбы Верой Фирсановой. Предпринимательница и меценатка, она сделала многое, чтобы сохранить память о пребывании Михаила Юрьевича в этом дивном уголке Солнечногорья. По её заказу известный скульптор Анна Голубкина создала бронзовый бюст поэта, а знаменитый в то время художник Виктор Штембер расписал плафон мраморного зала усадьбы на тему «Демон и Ангел, уносящий душу Тамары».

Вечер памяти поэта продолжился выступлением вокального ансамбля «Надежда». В концертную программу артистов изПоварово вошли романсы и русские народные песни.

Прекрасно исполненные «Живёт моя отрада», «Не уходи, побудь со мною», старинные романсы «Что это сердце» и «Только раз бывает в жизни встреча», погрузили зрителей в атмосферу литературно-музыкальных вечеров лермонтовской эпохи. «На бис» солисты ансамбля «Надежда» исполнили популярные произведения современных авторов и классические номера зарубежной эстрады.

Алексей Горбунов

ТЕМАТИЧЕСКАЯ БЕСЕДА: «СТРАНИЦЫ ИСТОРИИ СОЛНЕЧНОГОРЬЯ: ПОВАРОВСКИЙ ОПЫТНЫЙ ЗАВОД»

В рамках реализации проекта «Культурная среда», 21 августа в Поваровской городской общедоступной библиотеке прошла тематическая беседа «Страницы истории Солнечногорья: Поваровский опытный завод». Цикл мероприятий окружного проекта «Культурная среда» посвящен 90-летию Московской области и 90-летию Солнечногорского района.

По замыслу авторов, главная особенность проекта заключается в том, что жители сами могут предлагать такие темы для бесед, которые им особенно интересны. Так, по желанию читателей библиотеки, возникла идея представить вниманию широкой публики и обсудить уникальный фотоальбом 1975 года – экспонат музея «Моё Отечество», АУ «Поваровский культурный центр».

— Два градообразующих предприятия: Трест «Спецгеофизика» и «Поваровский опытный завод» создавали основу существующей инфраструктуры нашего поселения, — говорит сотрудник библиотеки Оксана Гаврицкая. — Посетители библиотеки узнали много интересных фактов, связанных с историей завода в Поварово, сменившего за 74 года много названий.

Поваровский опытный завод был основан в январе 1945 года на территории бывшей фабрики «Целлулоидная игрушка», разрушенной немцами в 1941 году. Первоначальное название – «Центральные ремонтные мастерские №4» ГУЛЖДС МВД СССР. В мастерских осуществляли капитальный ремонт двигателей автомашин ЗИС-5, изготавливали запчасти к автомобилям, производили и ремонтировали аппаратуру железнодорожной связи. В 1946 году была смонтирована и сдана в эксплуатацию котельная с паровой турбиной и электростанцией мощностью 500 кВт для снабжения завода и двух посёлков теплом и электроэнергией.

В 1948 году на заводе была построена водонапорная башня, и подземный резервуар ёмкостью 250 м3.

С 1950-го года ЦРМ №4 переименовывается в «Завод №4» УИТЛК УМВД МО. Производство автозапчастей продолжалось до 1954 года. Оборудование было универсальное, способное производить машиностроительную продукцию. Для металлургической промышленности потребовались цилиндрические и червячные редукторы, а для увеличения добычи цветной руды – большое количество долотчатных буровых коронок. Поваровский завод стал настоящим машиностроительным предприятием. С 1955 года он стал именоваться «Поваровский механический завод» Главмашмета МЦМ.

С 1956 года завод начинает осваивать горное оборудование и переименовывается в специальное конструкторское бюро буровых машин. С 1958 года начинается серийный выпуск буровых коронок и буровых машин.

Производственная мощь завода постоянно росла, и с 1959-го года предприятие получает название «Опытный завод ВННБТ», строится новая водонапорная башня и артезианская скважина, ведётся строительство новой промышленной котельной с тремя паровыми котлами. От котельной до посёлков №№1 и 2 были сооружены теплотрассы для подачи тепла в жилые дома. Завод выпускает различную продукцию для горнорудной промышленности. В 1964 году завод переименовывается в «Поваровский опытный завод». Его опытные образцы буровых и обогатительных машин успешно применялись в горнодобывающей отрасли на всей территории СССР, включая знаменитую Кольскую Сверхглубокую скважину – самую глубокую в мире...

30 лет истории завода с уникальными фотографиями, именами героев труда — сотрудников предприятия, прославивших родной посёлок, прошли перед глазами посетителей «Культурной среды». В библиотеку пришли сегодняшние пятиклассники — современники авторов фотоальбома. Школьники с удивлением изучали уникальные фотографии и машинописные листки – а как это было сделано? Настоящая печатная машинка – подлинный экспонат музея «Моё Отечество», вызвала неподдельный интерес у ребят, привычных к совершенно другой технике. В результате ознакомительной беседы посетители библиотеки узнали, как строились первые жилые дома, сменившие бараки, столовая, хлебопекарня и баня, первый мед.пункт, клуб и детские сады на 30 и 140 мест. Сотрудники библиотеки обещали продолжить знакомить читателей библиотеки с историей родного посёлка Поварово.

Мероприятия проекта «Культурная среда», посвящённые 90-летию Солнечногорья и Подмосковья, будут проходить еженедельно, по средам, в 17:00. Приглашаем посетить Литературную веранду Поваровской городской общедоступной библиотеки всех неравнодушных жителей, а также краеведов, писателей, поэтов, художников, почетных жителей округа, представителей спорта, культуры, образования, бизнеса и социальной политики.

Афиша тематических встреч будет еженедельно размещаться на сайте АУ «Поваровский культурный центр», на сайте http://поварово.org/afisha.html и на станицах соц. сетей территориального управления Поварово.

Алексей Горбунов

КОМАНДА АУ «ПОВАРОВСКИЙ КУЛЬТУРНЫЙ ЦЕНТР» ВЫСТУПИЛА НА ПРАЗДНИКЕ В СОЛНЕЧНОГОРСКЕ

28 июля на набережной озера Сенеж в Солнечногорске прошел традиционный арт-фестиваль «Сенежский причал», посвященный дню ВМФ. Фестиваль начался с соревнований по плаванию «Сенежская миля» на приз главы городского округа Солнечногорск, Владимира Слепцова. После торжественного открытия, зрители увидели представление команды «Mosflyteam». На протяжении всего флайборд-шоу пилоты исполняли яркие, завораживающие трюки: зависали над водной гладью, крутили невозможные сальто и ныряли «дельфинчиками». Парные танцы над водой озера Сенеж выглядели просто потрясающе.

Кульминацией праздника стал традиционный карнавал самодельных судов «Потешный флот». В нем приняли участие представители всех поселений городского округа Солнечногорск. Команда изПоварово «Не бей копытом» показала театрализованное музыкальное представление, где в полной мере была отражена главная, заявленная организаторами, тема праздника – 90-летие Солнечногорского района и Московской области. Стилизованные под ярмарочных скоморохов артисты АУ «Поваровский культурный центр» пользовались большим успехом у публики. Ярмарочный «раёк» вызвал неподдельный интерес у гостей праздника. В итоге команда «Не бей копытом» получила диплом участника карнавала. После торжественного представления, гребцы «Потешного флота» соревновались в заплыве без весел «Веселая регата». Первой стала команда дома культуры Лунево «Сказка в дом».

Концертную программу на главной сцене арт-фестиваля открыло шоу африканских барабанщиков Waka-Waka. Симбиоз джаза и классики в современной обработке продемонстрировали музыканты коллектива «SING MusicBand», группа «Три Панды и Луна» удивила публику запредельной техникой владения инструментами, исполняя музыку в стиле этно-фьюжн.

Арт-фестиваль продолжился мастер-классом по кубинской сальсе, который провела профессиональная танцовщица, уроженка Кубы, Енис Косита Рамирез.

Любители необычных форм фитнеса также смогли найти занятие по душе — для них провели занятие по аква-зумбе.

В рамках «Фестиваля песочных скульптур» каждый ребенок получил возможность почувствовать себя юным скульптором и слепить из специально привезенного песка свой замок. Профессиональное жюри оценило работы юных мастеров и наградило участников памятными подарками. Все желающие смогли «сразиться» на водных пистолетах, посетить тематические эко-мастер-классы, поучаствовать в турнире по пляжному волейболу для юношей и девушек и теннисном турнире «Киндер-нашествие».

Алексей Горбунов

Использованы материалы сайта http://solreg.ru/

«ПРАЗДНИКИ ДВОРА» ПРОШЛИ ВО ВСЕХ МИКРОРАЙОНАХ ПОВАРОВО. КАК ЭТО БЫЛО В ЛОКОМОТИВНОМ

В рамках проведения окружной акции «Праздник двора», во дворе дома №10 микрорайона Локомотивный, прошло очередное мероприятие, посвящённое 90-летию Солнечногорья и Московской области. Каждую неделю этот дворовый праздник собирает вместе дружных соседей – детей и взрослых жителей окрестных домов.

Принять участие в празднике мог любой желающий. Ведущие – сотрудники АУ «Поваровский культурный центр»: Наталья Осташенкова, руководитель театральной студии «Маска» ДК «Геофизик» и Галина Караваева, хореограф культурного центра, подготовили праздничную программу для детей младшего и среднего возрастов. В начале праздника маленькие жители двора узнали об основных вехах истории Солнечногорского района, а затем началась развлекательная программа с познавательной викториной, песнями, конкурсами и танцами. Все жители — и дети, и их родители, с большим удовольствием принимали участие в различных играх и забавах.

В программу вошли подвижные игры на свежем воздухе с мячом и канатом, обручами и «тунелями», хороводы и танцевальные конкурсы, музыкальные игры, творческие мастер-классы и танцевальныйфлеш-моб. Самые активные участники праздничной программы получили сладкие поощрительные призы.

Акция «Праздник двора» стала традиционной во многих дворах территориального подразделения Поварово. Она позволяет весело провести время на свежем воздухе с семьей и друзьями, познакомиться поближе с соседями и зарядиться отличным настроением.

Алексей Горбунов

ГАЗЕТА «ВЕСТИ ПОВАРОВО»

Учредитель — Администрация муниципального образования городское поселение Поварово Солнечногорского муниципального района Московской области.

Газета зарегистрирована Управлением Федеральной службы по надзору в сфере связи, информационных технологий и массовых коммуникаций по Москве и Московской области. Рег. ПИ № ТУ-50-367 от 28.07.2009 г.

РАСПРОСТРАНЯЕТСЯ БЕСПЛАТНО

Главный редактор **ГАВРИЦКАЯ Оксана Сергеевна**

Адрес редакции: 141540, Московская область, Солнечногорский р-н, г.п. Поварово, ул. Мехлесхоза, д. 2, телефон 67-23-21 E-mail: povarovo-press@yandex.ru

Адрес издателя: 124482, г. Москва, Зеленоград, корп. 123, телефоны: 8-499-702-45-03, 8-916-42-99-000

Рукописи не рецензируются и не возвращаются. Мнение редакции может не совпадать с мнением авторов любых статей. При перепечатке ссылка на «Вести Поварово» обязательна.

Номер подписан 28 августа 2019 г. в 12.00.
Отпечатано в АО «Красная Звезда» 123007, г. Москва, Хорошевское шоссе, д. 38
Тел.: (495) 941-28-62, (495) 941-34-72, (495) 941-31-62,
http://www.redstarph.ru. E-mail: kr_zvezda@mail.ru
Тираж 2000 экземпляров Заказ №

12+